Diario El Litoral - Proyecto Hemeroteca Digital - Archivo General de la Provincia de Santa Fe / CFI - Año 2007-2008

EL LITORAL

Registro de la Propiedad Intelectual Nro. 27516 - 2da. Serie | Año LXII - Nº 20.224 | 16 páginas | Precio $ 550.- | SANTA FE, SABADO 15 DE DICIEMBRE 1979 | Dirección y admin.: San Martín 2651/57 - Tel. 20101 - Cód. Postal 3.000

Un llamamiento hizo el Episcopado

Pidió al gobierno que las cargas económicas sean más llevaderas para los grupos de menos recursos. Situación de los desaparecidos

BUENOS AIRES, 15 (NA). — La Comisión Permanente del Episcopado Argentino solicitó al gobierno que las cargas económicas sean más llevaderas para los sectores de menores recursos, que se aclare la situación de los desaparecidos y que la represión "en la necesaria defensa del bien común" se realice de acuerdo con el estado de derecho.

La Conferencia Episcopal Argentina difundió ayer un comunicado en el que se incluyen esos pedidos, al término de tres días de sesiones de sus componentes, que contaron con la presidencia del cardenal Raúl Primatesta.

Las visitas al Papa

El documento, titulado "Llamado a una mayor reconciliación", recuerda las visitas "ad limina apostolorum" que realizaron los obispos al Papa Juan Pablo II, ante quien expresaron "nuestro agradecimiento por su oportuna intervención y valiosa mediación en el litigio limítrofe con el país hermano de Chile y, en actitud filial, acogimos sus orientaciones pastorales".

Las directivas del Papa fueron resumidas en los siguientes puntos: 1) Los obispos debemos proceder [illegible] todo celo en el cumplimien[illegible] nuestros deberes pastoral[illegible]) Se ha de exponer y difundi[illegible] la sana doctrina moral pública, en plena conciencia con la línea marcada por la enseñanza social de la iglesia; 3) El incumplimiento de estos principios es una de las causales de la violencia, cuya desaparición definitiva se anhela vivamente; 4) Se han de salvaguardar los derechos humanos; 5) Se ha de procurar que la sociedad y la familia se integren a la civilización del amor. 6) Con respecto al problema de los desaparecidos, el supremo pastor confía en su esclarecimiento, y pide no sólo oraciones, sino también que se comparta el dolor de aquellos que ya no tienen esperanza de abrazar a sus seres queridos; 7) Y por último, refiriéndose el Santo Padre a los encarcelados, solicita que se defina su estado actual y se tutele la observancia de las leyes.

(Pasa a pág. 2ª, col. 6ª)

Se trasladó a Panamá el depuesto cha

Este será el país de residencia

WASHINGTON, 15 (UPI). — El depuesto cha de Irán, Mohammed Reza Pahlevi, abandonó Estados Unidos para fijar su residencia permanente en Panamá, según informó hoy la Casa Blanca.

El secretario de Prensa de la mansión Ejecutiva, Jody Powell, dijo que el cha salió de la base Lackland de Texas esta mañana para ir a Panamá a invitación del gobierno de ese país.

El cha llegó a los Estados Unidos el 22 de octubre para someterse a tratamiento en la ciudad de Nueva York por un cáncer y fue su llegada a dicha ciudad la que precipitó la toma de la embajada americana en Teherán por parte de iraníes militantes que tomaron como rehenes a numerosos ciudadanos estadounidenses.

Powell dijo que los médicos del cha lo examinaron ayer y dijeron que su estado de salud era lo suficientemente bueno como para que pudiera vivir en Panamá.

LLEGADA A PANAMA

PANAMA, 15 (EFE). — Poco después del mediodía llegó a Panamá el cha de Irán.

El fallo de La Haya favoreció a E. Unidos

La Corte Internacional de Justicia ordenó al gobierno iranio que libere a todos los rehenes y los ayude a abandonar el país

LA HAYA (Holanda), 15 (AFP). — La Corte Internacional de Justicia de La Haya ordenó hoy al gobierno iranio que libere inmediatamente a todos los rehenes norteamericanos y que ayude tanto a estas personas como a los demás funcionarios súbditos de Estados Unidos a abandonar Irán rápidamente y con toda seguridad.

El presidente de la Corte Internacional, sir Humphrey Waldock (Gran Bretaña), anunció este fallo hoy en audiencia pública.

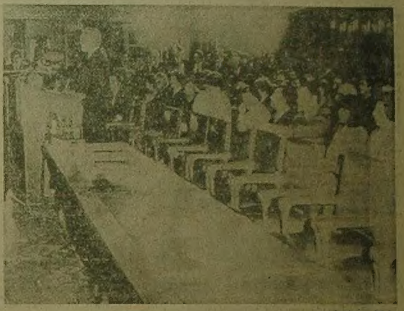

El titular de Justicia de los Estados Unidos, Benjamin Civiletti, expone ante la Corte Internacional de Justicia de La Haya el caso de los rehenes

Iniciarán juicio a los rehenes

TEHERAN, 15 (REUTER). — Los estudiantes iraníes que mantienen cincuenta rehenes en la embajada de Estados Unidos anunciaron que pondrán en marcha los juicios por espionaje contra ellos, luego de la partida del ex cha de Estados Unidos hacia Panamá.

Un vocero del grupo ocupante no precisó la fecha, pero dijo ahora que el cha partió para Panamá se iniciará el juicio contra los rehenes.

También rechazaron el veredicto del tribunal internacional de La Haya, que ordenó la inmediata liberación de los rehenes. "El veredicto del tribunal de La Haya no tiene importancia para nosotros", dijo el vocero.

El Gral. Viola despidióse del periodismo

BUENOS AIRES, 15 (Télam). — "No es posible concebir hoy un estado organizado, donde impere el verdadero espíritu republicano sin la existencia de uno de los elementos fundamentales que le dan vida, que es la libertad de prensa. Entendemos como libertad de prensa, a una libertad responsable que se ejerce en función del objetivo superior que se persigue, que no es otro que el bien de la sociedad que la ha otorgado".

Lo expresó anoche el comandante en jefe del Ejército, teniente general Roberto Eduardo Viola, en el transcurso de un agasajo brindado a los periodistas acreditados en el edificio Libertador, sede del referido comando, con motivo de las próximas fiestas.

"Próximo ya a retirarme del servicio activo del ejército —dijo— he querido despedirme personalmente de cada uno de ustedes y aprovechar la oportunidad para hacer algunas reflexiones."

"Soy consciente que me dirijo a hombres que pueden poner mis palabras, en muy poco tiempo, a miles de kilómetros de este lugar, que pueden opinar y emitir juicios de valor sobre ellas, siendo escuchados y seguramente comprendidos, que pueden —finalmente— modelar grandes ideas contribuyendo a su aceptación o a su repulsa general.

"Todo esto, les ha sido otorgado prácticamente sin limitaciones excepto aquellas surgidas de vuestras propias conciencias y honestidad profesionales.

"Conciencia que puntualizó— para un periodista implica el contenido moral de usar ese poder en servicio de la verdad y para bien del objetivo superior de la sociedad a la cual pertenece".

Protesta de nuestro país por una versión

Se vincula con el informe elaborado por la C. de Derechos Humanos de la OEA

BUENOS AIRES, 15 (NA). — El Ministerio de Relaciones Exteriores salió al cruce de una versión sobre el posible contenido del informe elaborado por la Comisión de Derechos Humanos (CIDH) de la Organización de Estados Americanos (OEA) que visitó el país en setiembre pasado y dijo que, de ser exacta la misma, "se habría producido una seria violación de la confidencialidad que debe presidir los procedimientos" de ese organismo interamericano.

El comunicado, que se dio a conocer anoche, dice textualmente: "el ministerio de relaciones exteriores ha tomado conocimiento de una información de prensa distribuida en el día de hoy, 14 de diciembre por el "Council on Hemispheryc Affairs" en Washington según el cual el vocero de esa entidad, comunicó que su organización supo por intermedio de "fuentes de alto nivel de la administración Carter" que el informe de la Comisión Interamericana de Derechos Humanos sobre la Argentina tendría determinadas características. Las mismas llevan a ese vocero a decir que el informe produciría grandes cambios en el gobierno argentino.

"De ser exactas estas afirmaciones se habría producido una seria violación de la confidencialidad que debe presidir los procedimientos de la comisión y revelarían una falta total de responsabilidad por parte de los altos funcionarios norteamericanos que habrían dado esa información a un organismo conocido por la hostilidad y parcialidad de sus juicios contra el gobierno argentino.

"Tal actitud permitiría poner en duda la objetividad con que se considera la situación argentina y demostraría los verdaderos propósitos políticos que tienen ciertos círculos en relación con el informe de la Comisión Interamericana de Derechos Humanos.

El informe de la Comisión de la OEA

WASHINGTON, 15 (UPI). — La Argentina recibió ayer el voluminoso informe de la Comisión Interamericana de Derechos Humanos (CIDH), resultado de su investigación sobre el respeto a las libertades civiles en ese país.

El informe, de más de 390 páginas, fue entregado en la oficina del organismo por su presidente, el venezolano Andrés Aguilar, al embajador de la Argentina en la Organización de Estados Americanos (OEA), Dr. Raúl Quijano.

La CIDH visitó la Argentina en septiembre para investigar las denuncias sobre supuestas violaciones a los derechos humanos y sobre miles de personas desaparecidas. Durante su estada, los comisionados recibieron más de 10.000 denuncias de presuntas violaciones de los derechos humanos.

En medios diplomáticos trascendió que al informe está incorporada una introducción sobre el desarrollo del terrorismo en la Argentina. La misma fue redactada por sugerencia del secretario de la OEA Alejandro Orfila, al presidente de la CIDH.

Esta será la primera vez que la CIDH incorpora a su informe sobre la situación de un país, un relato detallado sobre el desarrollo del terrorismo y la subversión. La falta de estudio de esas actividades en los informes de la entidad, ha sido siempre un punto muy controvertido.

La CIDH siempre ha argumentado que el mandato recibido por la Asamblea de la OEA no la autoriza a investigar la actividad subversiva.

A pesar de las discrepancias entre los comisionados que visitaron la Argentina y el ministro del Interior de ese país, general Albano Harguindeguy, la CIDH gozó de todas las facilidades para llevar a cabo sus indagaciones y entrevistas, apuntaron medios diplomáticos.

Harguindeguy se quejó de que algunas entidades representativas "no consiguieron hacer llegar directamente sus opiniones".

(Pasa a pág. 2ª, col. 8ª)

Asesinaron a 4 estadounidenses en Estambul

ESTAMBUL, 15 (UPI). — Un grupo terrorista marxista reclamó hoy responsabilidad por el asesinato de cuatro estadounidenses en un suburbio de Estambul

Favoreció al Nº 37724 el "gordo" navideño

BUENOS AIRES, 15 (NA). — Se realizó esta tarde el tradicional sorteo de Navidad, cuyo premio mayor es de 2.500 millones de pesos para cada una de las seis series de 42 mil números y 2.520.000 décimos emitidos, que quedaron agotados ante la gran demanda de este año.

El acto se cumplió a partir de las 14 en la sede de la Lotería de Beneficencia Nacional y Casinos y marca el retorno —transitoriamente suspendida en 1976— a la vieja práctica de efectuar sorteos en Navidad y Año Nuevo.

El sorteo del tradicional "gordo" de Navidad fue presidido por el titular de la Lotería, coronel (R) Carlos Lizzarazu, y fiscalizado por el escribano Carlos Castro Feijoo.

El equipo de los "niños cantores" estuvo integrado por Horacio Alvarez, Rubén Arias, Claudio Cabrera, Ernesto Leivas, Marcelo Madronal Gustavo Madonal, José Romero, José Rosales y Jorge Sánchez.

Aparte del premio mayor de 2.500 millones de pesos, hay un premio de 250 millones de pesos, un premio de 100 millones, uno de 40 millones, dos de 25 Millones, dos de 15 millones de pesos cada uno, 3 de 10 millones cada uno, 5 de 8 millones cada uno, 5 de 4 millones cada uno y 500 de 400 mil pesos cada uno.

Hay 4666 premios adjudicados de 9 en 9 en forma progresiva ascendente y descendente a partir del "gordo" con 240 mil pesos cada uno; 41 terminaciones de las tres últimas cifras iguales a las del premio mayor con 700 mil pesos cada una; 378 terminaciones de las dos últimas cifras iguales a las del premio mayor con 700 mil pesos cada una y 3780 terminaciones de la última cifra igual a la del premio mayor con 240 mil pesos cada una.

En total, 9.385 los premios acordados por cada serie de 42 mil números que en conjunto suman 5.404.140.000 pesos por serie.

Cada uno de los décimos fue vendido en 20 mil pesos, recaudándose por los 2.520.000 emitidos, un total de 50.400 millones de pesos, de los que el público recuperará 32 mil 424.840.000 pesos en premios —menos los impuestos correspondientes a los premios mayores— y el resto, 17.975.160.000 pesos, descontado el porcentaje correspondiente a las agencias, quedará como beneficio neto de la lotería.

Los 20 primeros premios

1º	37724
2º	24784
3º	29271
4º	33899
5º	34021
6º	12279
7º	13192
8º	31036
9º	31192
10º	38740
11º	11296
12º	11598
13º	21980
14º	24556
15º	30900
16º	16135
17º	19460
18º	30689
19º	32629
20º	40689

"Nuestro país dio raudales de libertad"

Afirmación de Lambruschini

BUENOS AIRES, 15 (Télam). — "Nuestra patria honró antes que nadie en esta parte del mundo, la noción más genuina de los derechos humanos", afirmó anoche el comandante en jefe de la armada, almirante Armando Lambruschini, en el curso de un homenaje que le brindó la Congregación Mekhitarista Argentina.

El miembro de la Junta Militar enfatizó que "nuestro país sin pedir nada a cambio, dio raudales de libertad a quienes por desgracia la habían perdido refiriéndose concretamente a los inmigrantes armenios que, luego de la invasión de su patria por potencias mundiales, se refugiaron en nuestro territorio".

El almirante Lambruschini fue el invitado de honor en la cena de homenaje a la armada, que esta noche brindó la congregación Mekhitaris-

(Pasa a pág. 2ª, col. 5ª)

Kennedy sigue con sus críticas a Jimmy Carter

SAINT LOUIS (Misuri), 15 (UPI). — El senador Edward Kennedy afirmó que el presidente Jimmy Carter está "jugando a la lotería con la defensa nacional".

Kennedy llegó hoy a Saint Louis en la última etapa de un viaje de seis días en el que recolectó dos millones de dólares para su campaña presidencial.

Además de dinero en contribuciones Kennedy generó numerosas controversias. Su comentario sobre "la lotería" es el ejemplo más reciente de su estilo agresivo.

Kennedy había dicho ayer en Los Angeles que Carter trata de complacer a "halcones" y "palomas" con dos juegos distintos de cifras sobre lo que quiere invertir en gastos militares.

Kennedy comentó que Carter esgrime un presunto aumento de 5,6 para la defensa cuando quiere congraciarse con los conservadores para que aprueben el tratado de limitación de armas estratégicas (Salt) y de 3,4 por ciento cuando habla con las "palomas" del Congreso.

EL PAPA IRA AL JAPON EL AÑO PROXIMO

TOKIO, 15 (EFE).— El papa Juan Pablo II visitará Japón, probablemente, a finales del año próximo, informó el sábado, en Tokio un portavoz de la Iglesia Católica nipona.

La visita del Papa podría llevarse a efecto a últimos días del mes de setiembre o noviembre, del año 1980, se indicó en la conferencia de obispos católicos que acaba de clausurarse en Japón.

Las autoridades eclesiásticas niponas indicaron que los trámites para la realización de la visita vienen siendo efectuados a través de la Secretaría de Estado del Vaticano y las autoridades japonesas.

El papa Juan Pablo II visitaría la ciudad Nagasaki Tokio. De llevarse a efecto ésta sería la primera que realiza un Papa a Japón.

Murió en Berlín el cardenal Alfred Bengsch

BERLIN, 15. — El cardenal Alfred Bengsch, presidente de la Conferencia de Obispos de Berlín, dejó de existir anteanoche en esta ciudad, según informó la agencia noticiosa oficial de Alemania oriental ADN.

Angustiosa situación en zonas de Colombia

Los sismos causaron más de 600 muertos y los heridos suman miles. Escasea el agua

BOGOTA, 15 (UPI). — El hambre y la miseria han provocado un clima de angustia entre miles de damnificados por el violento terremoto el que provocó unos 600 muertos y desaparecidos y miles de heridos, causando actos de saqueo en las devastadas calles de Tumaco.

La angustiosa situación fue descripta por un periodista radial, quien informó que en esa población, cientos de personas hambrientas corren desesperadamente por las calles buscando a cualquier precio un bocado de comida.

"La angustia y el hambre están llevando al saqueo de los pocos almacenes y de las ruinas que hay en Tumaco", dijo el periodista de la cadena radial Todelar.

Agregó que varias personas han sido detenidas por comisiones especiales de vigilantes voluntarios.

"La gente remueve los escombros con angustia porque no hay comida ni agua potable. La población necesita de una gran cantidad de alimentos para aliviar la situación", señaló el reportero.

"Se ha creado una situación que difícilmente puede ser controlada si aumenta la tensión por el hambre, señaló otro testigo por la radio local.

El puerto colombiano de Tumaco, situado sobre el Pacífico y destruido por el sismo, quedó sin el servicio de acueducto y de energía y miles de personas deambulan por sus calles buscando un lugar donde refugiarse.

El gobierno nacional ha movilizado a casi todos sus organismos para auxiliar a los damnificados, pero por el creciente número de perjudicados las donaciones han sido insuficientes.

En la Municipalidad de El Charco, otro de los puertos destruidos por el terremoto, los aviones de la Fuerza Aérea Colombiana no han podido ingresar por las dificultades en el terreno.

Las pocas vituallas que llegaron fueron enviadas desde las poblaciones cercanas de Barbacoa y Buenaventura, pero han sido "devora[illegible]", dijo un habitante que logró salir del área en una embarcación militar.

En las dos municipalidades las patrullas de salvamente han rescatado cerca de 220 cadáveres, cifra que podría aumentar a medida que avancen las labores de remoción de escombros.

En el islote de San Juan, situado a casi 150 kilómetros de la costa sobre el Pacífico, murieron más de 150 personas. Algunas flotan sobre las aguas del Pacífico y otras están bajo las ruinas.

Un sacerdote de la localidad dijo por una cadena radial que a cada minuto invoca a la solidaridad de todos los colombianos para auxiliar a los perjudicados por la gran tragedia, que "el panorama es desolador y tétrico".

El sacerdote, que pidió vacunas antitifus y antimalaria, manifestó que "en el islote la situación también es dramática".

El gobernador del departamento de Mariño, el más asolado por el terremoto y el maremoto consecuente, José Córdoba Barsona, dijo que [illegible] mencionadas hasta ahora son "pequeñas" ante la magnitud de la tragedia.

Fuentes de la Cruz Roja señalaron que en las poblaciones de Iscuande, Mosquera, La Merced, Pizarro, El Carmen y Guapi, comisiones de salvamento han rescatado más de 100 cadáveres, al[illegible]

[illegible] un dramático llamamiento a todos los colombianos para que se unan a la campaña de reha[illegible] del desastre y señaló que el país está de luto por el sacrificio de muchas personas.

El ministro de gobierno German Zea Hernades dijo [illegible] lombianos deben responder [illegible] por todos los medios posibles. [illegible] el [illegible] liter al área.

Medidas contra el terrorismo toman en Italia

ROMA, (Italia), 15 (UPI). — Sacudido por una semana de derramamiento de sangre en toda Italia, el parlamento estuvo reunido hasta las primeras horas de hoy para discutir nuevas medidas contra el terrorismo.

Después de seis horas de reunión, el primer ministro Francesco Cossiga informó a los periodistas que nuevos oficiales policíacos han sido asignados para combatir el terrorismo en la región norteña de Italia, especialmente en Turín.

El nombramiento más significativo fue el del general de la policía estatal Carlo Alberto Dalla Chiesa —experto en antiterrorismo— como comandante de todas las fuerzas policiales en las cinco regiones orientales.

Nuevos prefectos de la policía fueron nombrados en Turín, Milán y Génova, ciudades consideradas como "triángulo industrial de los terroristas.

Parte del plan debatido por el parlamento incluye sentencias de muerte mandatorias, sin libertad bajo palabra, para los asesinos de jueces, policías, abogados, líderes laborales y testigos en la corte, así como un sistema nacional de identificación.

La acción del gobierno se produjo después de una semana de actividades terroristas durante la cual estudiantes y maestros de Turín fueron baleados, y las brigadas rojas atacaron una subsidiaria de la Compañía Automovilística Fiat.

Los problemas comenzaron en Turín cuando dos pandilleros balearon siete veces en las piernas a Adriano Apicertini, de 37 años, encargado de una fábrica.

Poco después un desconocido llamó a la agencia italiana de noticias y dijo:

"Represento a las brigadas rojas. Hemos incapacitado al encargado de la fábrica. Si aparece de nuevo lo mataremos".

Nombre Imagen Original: LIT1979DIC_0087.jpg — Generado por: Digitalmicrofilm el jue jul 10 10:09:17 ART 2008

Diario El Litoral - Proyecto Hemeroteca Digital - Archivo General de la Provincia de Santa Fe / CFI - Año 2007-2008

Rischbieter elogió el programa económico

Reciprocidad de las industrias automotores de nuestro país y Brasil. Economía de mercado

BUENOS AIRES, 15 (NA). — El ministro de Hacienda de Brasil, Carlos Rischbieter, opinó que el programa económico argentino es uno de los mejores del mundo y aseguró que retorna a su país con la información necesaria para resolver el tema de reciprocidad de las industrias automotrices de ambos países, planteado por la empresa Volkswagen.

"Estamos absolutamente convencidos en Brasil que (el programa económico argentino) es un programa correcto y que está trayendo resultados que pocos, ciertamente, imaginábamos hace un año" declaró Rischbieter, en una conferencia de prensa que ofreció en compañía de su colega argentino, José Martínez de Hoz.

Agregó que con las últimas medidas adoptadas, Brasil "se está acercando a una economía de mercado, que permita así una mayor integración en las relaciones entre Argentina y Brasil, esa integración que todos queremos y que cada vez está más cerca".

En cuanto al tema de la reciprocidad automotriz, respondió el visitante que lleva los datos para llegar a una definición, aclaró que la cuestión será tratada con "absoluta cautela" y manifestó que "en general hemos discutido la adopción de una posición que permitiera el aumento del intercambio".

Con respecto a la posibilidad de que la Argentina y Brasil sean socios en el futuro, dijo que "las posiciones de ambos países son muy similares respecto del futuro de la ALALC (Asociación Latinoamericana del Libre Comercio) y en algunos proyectos y relaciones especiales bien pueden ser socios", aunque aclaró que no existe la intención de "separarnos de la ALALC para formar una pequeña ALALC".

En el comunicado conjunto, ambos ministros expresan su "optimismo ante las condiciones y el clima vigentes en las relaciones entre los dos países".

Ese comunicado, con el que Rischbieter dio fin a su visita a la Argentina, pasó revista a las cuestiones de mutuo interés y destacó que el comercio bilateral ascenderá este año a los 1.500 millones de dólares.

"Ambos ministros —afirma la declaración conjunta—, pasaron detallada revista a algunos problemas que afectan el intercambio bilateral, habiendo quedado de manifiesto la buena voluntad recíproca de dar pronta solución a los problemas planteados".

Las compras de petróleo

Más dólares deberá desembolsar el gobierno de nuestro país

BUENOS AIRES, 15 (NA). — La Argentina deberá desembolsar unos 60 millones de dólares más por las importaciones de petróleo, a raíz de la decisión de cuatro países de la Organización de Países Exportadores de Petróleo (OPEP) de aumentar los precios del petróleo crudo en un 30 por ciento como promedio, según lo reveló el director nacional de combustibles, Genaro Calcagno.

Calcagno recordó que la Argentina importa actualmente el 10 por ciento de su consumo interno, pero esa dependencia irá decreciendo paulatinamente a partir de 1980.

"Yo creo que a partir de ahora entramos en la época en que dependeremos menos de las importaciones por la mayor producción nacional y al mejor uso que hacemos del petróleo".

Al preguntársele la tendencia que seguirán los países de la OPEP en 1980, manifestó que es "impredecible", aunque subrayó que la idea de esas naciones "es mantener como mínimo el valor real del petróleo".

Calcagno admitió, en ese sentido, que los países de la organización petrolera aplicarán una especie de indexación al producto.

Aumentos en el sector público

BUENOS AIRES, 15. — De acuerdo con disposiciones vigentes, el 1º de enero serán incrementadas las remuneraciones de los trabajadores del Estado. Este aumento se produce cada cuatro meses.

El porcentaje por aplicar surgirá de la evolución del costo de la vida con más hasta un ocho por ciento en concepto de jerarquización. Debe recordarse que durante 1979 se suspendió este último concepto.

En consecuencia, teniendo en cuenta la evolución del costo de la vida en el último trimestre (un 17 por ciento de umento más la tasa probable para diciembre (5 por ciento) se llega a un 23 por ciento en concepto de costo de la vida a lo cual debe sumarse entre un 5 y un 8 por ciento, según las jerarquías. De allí que el aumento sería, en definitiva, del orden de un 30 por ciento.

Inversiones para obras eléctricas en Tucumán

SAN MIGUEL DE TUCUMAN 15 (Télam) — El gobierno de la provincia invertirá la suma de 466.872.129 pesos, para dotar de energía eléctrica a las poblaciones de Gastona, Belicha y La Tuna, incluidas 7 escuelas primarias de la zona, en el departamento Chicligasta, a unos 70 kilómetros de esta capital.

Las obras de electrificación rural, comprenden el tendido de 16 kilómetros de cables de alta tensión, 11 kilómetros de baja y 5 subestaciones transformadoras en la ruta provincial 327. Con ello se beneficiarán más de 2.500 pobladores, según se informó.

De esta manera, el gobierno local continúa con la ejecución de trabajos para dotar de energía eléctrica a las poblaciones del interior de la provincia, a través de la Secretaría de Estado de Obras Públicas, con la colaboración de otros organismos competentes.

Reunión del C. de Cuencas Hídricas

CATAMARCA 15 (Télam) — Su reunión plenaria anual realizará hoy, en esta ciudad, el Comité de Cuencas Hídricas, con la concurrencia de todos los integrantes de los organismos nacionales vinculados al tema, quienes analizarán un amplio informe sobre las actividades desarrolladas durante el año que termina y las programadas para 1980.

Con tal motivo llegó a esta ciudad el subsecretario de Recursos Hídricos de la Nación, ingeniero Carlos Alberto Ballester, quien lo hizo acompañado por funcionarios del área y por el presidente del Comité de Cuencas Río Salado-Abaucan-Colorado Dr. Julio Huidobro Saravia.

Durante la conferencia, que se iniciará esta tarde a las 17.30, se considerarán aspectos institucionales, geográficos, evolución, situación actual y perspectivas, entre otros, y en horas del mediodía, en el Salón Fray Mamerto Esquiú de la Casa de Gobierno, se referirá a esta reunión plenaria, el subsecretario Ballester.

Lambruschini...

(Viene de pág. 1ª)

ta, y que se realizó en el Colegio Mekhitarista, Virrey del Pino 3511 de esta capital.

Antes de comenzar la comida, el director de la congregación, reverendo padre Antranik Tekessián, ofreció el homenaje con breves palabras y en seguida habló el arquitecto Jorge Boudourián, en nombre de la colectividad Armenia.

Posteriormente el comandante en jefe de la armada en una corta locución, saludó la memoria de un héroe que, "aun siendo para nosotros extranjero, deja de serlo desde el momento en que se formó profesionalmente en uno de nuestros institutos de capacitación".

Así el comandante naval rindió homenaje al comandante Mihran Jalan creador de la fuerza aérea de la República Libre de Armenia, quien desarrolló su formación profesional en la Escuela de Aviación del Arsenal del Río de La Plata, dependiente de la Armada Argentina y de cuya heroica desaparición se cumplieron hoy 60 años.

Enfatizó Lambruschini que "desde esta perspectiva quiero simbolizar en el comandante Mihran Jalan a la síntesis prodigiosa que consiguió plasmar la Argentina como país receptor de hombres llegados de todas las latitudes del mundo".

Subrayó el almirante Lambruschini que "Argentina ha sido una tierra de promisión no sólo para los inmigrantes naturales, sino también para los refugiados, para los perseguidos, para los discriminados por razones políticas, étnicas, culturales y religiosas".

En seguida acotó "que ha sido con esa actitud, tan antigua como la vida de la Nación, que nuestra patria honró antes que nadie en esta parte del mundo, la noción más genuina de los derechos humanos".

Raudales de libertad

Resaltó que "sin pedir nada a cambio, dio raudales de libertad a quienes por desgracia la habían perdido".

Detalló que "fue libertad de mantener las propias creencias, de cultivarlas, de transmitirlas a las nuevas generaciones como ejemplo de perseverancia a nosotros mismos, hijos de una nueva nación, y a nuestros sucesores".

También rindió tributo al Abad Mekhitar, fundador de la venerable orden Mekhitarista, de quien se conmemora el 300 aniversario, porque —dijo— él encarnó para los armenios una imagen de vida integralmente aplicada al servicio de sus semejantes, en el noble y laborioso campo de la erudición y la enseñanza de la niñez y la juventud.

Puso de relieve que la congregación mekhitarista "surgió como una clara luz en un momento crítico para la vida de la iglesia y del mundo" y subrayó que son testimonio de que la invasión nihilista no ha podido pasar, porque gracias a ellos no pudo prender la trampa dialéctica en las almas y los intelectos de los niños y los jóvenes confiados a su responsabilidad.

Previamente, el arquitecto Boudourián agradeció la presencia de las autoridades, entre quienes se contaban el obispo auxiliar de Buenos Aires, monseñor Manuel Cárdenas y destacó algunos aspectos de la Comunidad Armenia.

Dijo que "la fe y la esperanza son requeridas por toda empresa humana para nacer en paz y para vivir en paz y que la congregación se hace un deber mantener enarboladas las banderas de fe y esperanza para que nazcamos y vivamos en paz, en el seno de la gran familia argentina, que nos sentimos orgullosos de integrar, dentro de esta promisorio tierra de paz, amor y esperanza".

Por último, se sirvió la comida, que congregó además a destacadas personalidades de la banca, el comercio, la industria, el arte y la ciencia armenias en nuestro país.

La CUTA dice que realizará el plebiscito

BUENOS AIRES, 15 (NA). — La Conducción Unica de los Trabajadores Argentinos (CUTA), ante la advertencia gubernamental de que un plebiscito obrero sobre la nueva ley gremial sería "una actitud sediciosa" respondió que "el derecho de peticionar a las autoridades" no puede confundirse con una posición ilegal.

"El derecho de peticionar a las autoridades, establecido por la Constitución Nacional en su artículo 14 y puesto en práctica por los trabajadores argentinos en relación con la ley 22105 de asociaciones profesionales, no puede ser confundido, de ninguna manera, con una actitud sediciosa o ilegal", afirma la CUTA en un comunicado que difundió anoche.

"Sus características —agrega—, se atienen a las que inspiraron el decreto 385 del actual gobierno que en su momento plebiscitará la ratificación o rectificación de cada afiliado a su organización sindical, con resultados demostrativos del alto nivel de conciencia y disciplina de los trabajadores".

"Este ejercicio —cuestionado de manera tan sorprendente como extemporánea por el Ministerio de Trabajo—, se viene cumpliendo desde días atrás en todos los centros laborales, dentro de un clima de absoluta tranquilidad", señala luego la CUTA.

Después afirma que dicho clima es "ajeno a cualquier forma de agitación" y que el plebiscito está "en el más estricto marco legal y en un todo de acuerdo con el régimen republicano, que se asienta en la democracia y no sólo no pretende restringir sino que promueve la libre confrontación de las ideas y de los diferentes puntos de vista.

"Cabe, entonces, preguntar: ¿quién y por qué le teme a la opinión de los trabajadores argentinos? —dice luego—. Y además, si desde ámbitos oficiales se ha proclamado ya que las conducciones gremiales carecen de representatividad, ¿por qué no se deja a los propios trabajadores expresar su opinión al respecto, con libertad y sin coacción de ninguna naturaleza?

"La Conducción Unica de los Trabajadores Argentinos —concluye el manifiesto— exhorta a todos los compañeros a continuar como hasta ahora respondiendo a la convocatoria de su respectiva organización, en unidad, disciplina y sin prestarse a ningún tipo de provocación, provenga de donde proviniere".

El lunes asume el Gral. Bayón

BUENOS AIRES, 15 (NA) — El comandante en jefe del Ejército, Tte. Gral. Robero Eduardo Viola, presidirá el próximo lunes, a las 10, el acto en que asumirá sus funciones el nuevo director de Gendarmería Nacional, general de brigada Juan Bayón.

Los actos programados se desarrollarán frente al edificio "Centinela", sede central de la Gendarmería, y concluirán con un desfile de efectivos de ese organismo de seguridad.

Episcopado...

(Viene de pág. 1ª)

el respeto a la persona física y moral, incluso la de los culpables y la de los presuntos infractores.

Los desaparecidos

Después, en una evaluación de la situación actual, el documento señala que si bien es cierto que el gobierno nacional aclaró públicamente la situación de muchos desaparecidos "y que la ley 22.068 regula la ausencia con presunción de fallecimiento, intentando así resolver 'algunos' problemas jurídico-patrimoniales, sin embargo todavía subsiste el problema de personas desaparecidas, sea por la subversión, o por la represión o también por libre determinación".

El documento también exhorta a los trabajadores a que "defiendan pacíficamente su derecho fundamental de promover sus intereses gremiales y contribuir responsablemente al bien común. Los exhortamos a que la búsqueda de un legítimo bienestar material no los lleve a sobrevalorar lo económico, lo político y lo social por encima del hombre, de su trascendencia divina".

En una cartilla agregada al documento, cabe señalar, el Episcopado se refiere a la promulgación de la ley de Asociaciones Gremiales de Trabajadores y señala que se compromete "a continuar con el estudio de esta cuestión a través de sus organismos competentes, teniendo en cuenta que la citada ley aún no ha sido reglamentada".

Pedido a todos los sectores sociales

El documento concluye con pedidos a todos los sectores sociales de la sociedad, y el que está dirigido a las autoridades gubernamentales, expresa textualmente:

"Reconociendo la buena voluntad con que ha sido escuchada en otras oportunidades nuestra palabra de pastores, deseamos dirigirnos a las autoridades, con espíritu de servicio y con el deseo de una noble colaboración.

"Aunque comprendemos las dificultades enormes del reordenamiento económico y reconociendo sus logros, pedimos que las cargas y sacrificios que él exige sean más llevaderas para los sectores de menos recursos.

"Quisiéramos se acentuara una actitud más comprensiva ante quienes sufren la desaparición de seres muy queridos, no perdemos la confianza de que problemas tan dolorosos sean esclarecidos en la medida de lo posible, con fortaleza y prudencia cristianas, para bien de los familiares interesados y de la paz interna de nuestra comunidad.

"En la necesaria defensa del bien común y el orden público, con la consecuente represión, recordamos que ella no debe realizarse sino con medios lícitos y legales, según el estado de derecho".

Cabe destacar que ayer a la tarde, antes de que se difundiera este documento, el ministro de Economía, José Martínez de Hoz, visitó la sede del Episcopado Argentino y mantuvo una prolongada reunión con sus integrantes.

Aunque no hubo confirmación del encuentro en fuentes oficiales ni en medios eclesiásticos, se deduce que el ministro respondió a las inquietudes de los obispos relacionadas con la situación salarial, los problemas económicos del interior y otros aspectos vinculados con sectores postergados.

La presencia de Martínez de Hoz, que hace dos años ya mantuvo una reunión similar con los obispos, fue advertida por algunas personas que aguardaban en las inmediaciones de Paraguay 1857, sede del Episcopado, entre ellas un grupo de familiares de desaparecidos.

VISITAS (por Carlos Basurto)

—Cyrus Vance estuvo en Roma con Cossiga...

—Puede ser que "Cossiga" algo...

Versión...

(Viene de pág. 1ª)

a la CIDH, con lo cual implícitamente acusó al organismo de parcialidad.

El documento es sólo una versión preliminar del informe, al cual el gobierno argentino hará sus observaciones y reparos.

El informe será difundido públicamente en la primera semana de marzo y Aguilar ha adoptado toda suerte de medidas, para que no trascienda su contenido antes de que el gobierno argentino emita sus observaciones. Ello causaría serias fricciones entre la CIDH y la Argentina.

Sin embargo, en los expresados medios trascendió que el informe consta de cuatro partes, a saber:

La primera son antecedentes de la visita; la segunda, incorpora el ensayo o introducción de la actividad terrorista; la tercera expone cuidadosamente caso por caso que son del conocimiento de la CIDH u objeto de denuncias, sin hacer mayores consideraciones y la cuarta, está dedicada a las conclusiones.

En la capital argentina pudo saberse que el voluminoso informe llegará el lunes próximo a Buenos Aires, por valija diplomática.

Nuevo presidente de la comisión

WASHINGTON, 15 (UPI). — El jurista costarricense Luis Tinoco asumió hoy la presidencia de la Comisión Interamericana de Derechos Humanos (CIDH) por sustitución reglamentaria.

La CIDH debió elegir presidente al terminar su 48º período de sesiones; pero la pugna entre los aspirantes Tom Farer, de los Estados Unidos, y Carlos Dunshee de Abranches, del Brasil, no pudo decidirse y, ante el estancamiento, la entidad procedió a sustituir al presidente por el primer vicepresidente, según dispone el reglamento.

El lunes llegaría Vargas Carreño

BUENOS AIRES, 15 (NA). — El secretario ejecutivo de la Comisión Interamericana de Derechos Humanos (CIDH) de la Organización de Estados Americanos (OEA), Edmundo Vargas Carreño, de Chile, llegaría a esta capital el próximo lunes sin que se conozcan aún los motivos de su visita, según revelaron fuentes diplomáticas.

Vargas Carreño ya estuvo en la Argentina en anteriores oportunidades, la última de ellas fue en setiembre pasado.

Las fuentes que indicaron el posible viaje de Vargas Carreño no pudieron aclarar si éste estaría eventualmente vinculado con el informe que la CIDH preparó sobre la situación de los derechos humanos en la Argentina y que ayer fue entregado al embajador argentino ante la OEA, Raúl Quijano.

Según lo que se sabe el informe consta de 390 páginas y resume las comprobaciones y testimonios recogidos por la CIDH durante su visita de setiembre.

Ese informe es posible que llegue al país mañana.

Para que Ud. luzca su buena mano en las FIESTAS
MAIZENA
le ofrece esta receta

FIAMBRE DE PANQUEQUES
Rendimiento: 12 panqueques.
Ingredientes:
Masa: 1 huevo • 1 taza de MAIZENA (120 g) • 1/4 litro de leche • 1/2 cucharadita de sal.
Relleno: 1 taza de apio picado • 1 1/2 taza de paleta o salchichón o jamón cocido (200 g) • 2 huevos duros • 100 g de aceitunas verdes.
Guarnición: Mayonesa HELLMANN'S, cantidad necesaria • 1 planta de lechuga • huevo duro • 1 morrón.
Preparación:
Masa:
• Batir el huevo en un bol, agregar MAIZENA de a poco y la leche, mezclando muy bien con batidor para que la preparación quede homogénea. Añadir la sal y mezclar.
• Calentar una sartén chica o panquequera, ponerle una cucharadita de manteca y derretir. Revolver la preparación bien hasta el fondo y volcar un cucharón de líquido en cantidad suficiente como para cubrir la sartén y hacerlo correr por ésta. Cocinar despegando los bordes y luego dar vuelta con ayuda de un cuchillo; cocinar girando la sartén para que no se pegue. De la misma forma preparar todos los panqueques, revolviendo la preparación cada vez que se saque una porción.
Relleno:
• Aparte, mezclar el apio con el jamón picado y 2 cucharadas de mayonesa.
• Extender cada panqueque y colocar una cucharada de relleno en el centro. Agregarle una rodaja de huevo y trocitos de aceituna.
Arrollar.
• Colocar todos los arrolladitos sobre un zócalo de lechuga. Adornar con mayonesa y tiritas de morrones.
Sugerencia: Los panqueques se pueden preparar el día anterior, guardándolos en la heladera, tapados con un plato.

sugerencias MAIZENA
Reemplazando una tercera parte de harina por MAIZENA usted obtiene pastas más livianas y tortas más esponjosas. Precio indicativo 400 g $ 1.500.- al 29-10-79

GASPAROTTI HNOS S.R.L.
CONCESIONARIO TRACTORES FAHR
SE COMPLACE EN PRESENTAR A NUESTROS DISTINGUIDOS CLIENTES Y AMIGOS
LA NUEVA LINEA FX 80 - 100 - 120
EN NUESTRO SALON EXPOSICION
Avda. 7 DE MARZO 1329 — TELEF. 70833 - 70946 — SANTO TOME (Sta. Fe)

Gran Autoservicio "ILEANA"
DOMINGOS ¡¡ABIERTO MEDIO DIA!!
PASTAS — POLLOS — CARNE
Horarios: DOMINGOS de 8 a 13 horas
Días semana: 8 a 12 y 16.30 a 20.30 horas
Aceptamos órdenes mutuales de BANCO y FIAT
Avda. FACUNDO ZUVIRIA 4958

PERITO MERCANTIL
Con experiencia en CONCILIACIONES IMPUTACIONES, etc.
PARA IMPORTANTE S.A.
SE OFRECE:
Horario corrido, sueldo sobre convenio, beneficios sociales y bonificaciones adicion. por presentismo.
Dirigirse por carta a:
EMPRESA - Juan de Garay 2773
SANTA FE (3000) 54653v17

HIJOS de LUIS ZUQUELI S.R.L.
Fdo. Zuviria 4477 - Tel. 28280 - Sta. Fe
VEA EL NUEVO MODELO AX
en nuestro SALON EXPOSICION
Concesionario Oficial
DEUTZ
Tractores - Motores - Grupos Electrógenos

Nombre Imagen Original: LIT1979DIC_0098.jpg
Generado por: Digitalmicrofilm el jue jul 10 10:08:17 ART 2008

Diario El Litoral - Proyecto Hemeroteca Digital - Archivo General de la Provincia de Santa Fe / CFI - Año 2007-2008

El ministro de Educación, Dr. Juan Rafael Llerena Amadeo (derecha), durante la conferencia de prensa. Aparece también en la nota el secretario de Ciencia y Tecnología, Dr. Fermín García Marcos

Sobre varios temas expuso Llerena Amadeo

La situación de las universidades nacionales de Luján y de San Juan. La renuncia de Crespo

BUENOS AIRES, 15 (NA). — El ministro de Cultura y Educación, Juan Llerena Amadeo, declaró que "en los próximos días quedará definida la situación de la Universidad Nacional de Luján", pero no quiso anticipar qué medidas se adoptarán con respecto a esa casa de estudios, que desde hace nueve meses no tiene rector y a la cual no se le ha fijado vacantes para el año próximo.

"No puedo anticipar las medidas a adoptar porque éstas conforman una decisión política y son, por lo tanto, de carácter reservado", afirmó el ministro en una conferencia de prensa que realizó ayer a la tarde.

En cuanto a la situación de la Universidad Nacional de San Juan, cuyas autoridades actuales y las anteriores le pidieron que revoque la resolución por la cual creó una carrera de ingeniería civil en Mendoza, paralela a la suya, Llerena Amadeo contestó enfáticamente: "es un caso terminado".

Puntualizó además que en la agenda de temas que deberá tratar la semana próxima con el Consejo de Rectores de Universidades Nacionales no figuran las situaciones de esas dos universidades ni tampoco la de Entre Ríos, donde un centenar de padres de alumnos prometió presentar recursos de amparo a la justicia por la supresión de la carrera de ingeniería.

"No obstante, si es propicio hacer una consulta a los rectores, no tendré inconvenientes en hacerlo", agregó Llerena Amadeo.

Por último, en torno a ese tema, informó que el 19 de este mes el presidente de la Nación, teniente general Jorge Videla, recibirá a los rectores, que sesionarán desde entonces hasta el 21 incluido.

El ministro además negó que el secretario de educación, José Angel Paolino, tenga intenciones de renunciar, y dijo que había estado reunido con él, en la Dirección Nacional de Enseñanza Media y Superior, el día anterior.

Con respecto a la renuncia de Raúl Crespo Montes a la Secretaría de Cultura, que según versiones pudo haber tenido origen en un malentendido con él, a raíz de haber participado de un acto en la Sociedad Hebraica Argentina (SHA), Llerena Amadeo manifestó su sorpresa por el rumor, hecho público por la misma SHA.

"Yo participo de los principios de libertad y democracia que menciona esa entidad —dijo—, que son además los principios del proceso de reorganización nacional. Y de no ser así, no habría jurado como ministro de este gobierno".

En la conferencia de prensa estuvo presente el secretario de Estado de Ciencia y Tecnología, Fermín García Marcos, quien anunció que se modificará la legislación vigente para el Consejo Nacional de Investigaciones Científicas y Técnicas (CONICET).

Solidaridad de ADEPA con Robert Cox

BUENOS AIRES, 15 (NA). — El consejo ejecutivo de la Asociación de Entidades Periodísticas Argentinas (ADEPA) aprobó ayer mediante una resolución, una declaración en la que expresa la solidaridad y preocupación de la entidad frente a la situación del director del diario "Buenos Aires Herald", Robert Cox, quien anunció su partida de la Argentina debido a crecientes amenazas de muerte recibidas contra él y su familia. La declaración de ADEPA expresa: "Bien es sabido que la prensa es la voz por la que se expresa y está informada la opinión pública, como también es suficientemente conocida la presión de grupos de inadaptados sociales empeñados en enmudecer esa voz por el método avieso del temor, que el terrorismo y la subversión implementan como sistema de lucha. Derrotada la guerrilla por la acción militar y el consenso de todo el pueblo de la Nación, los mismos núcleos vencidos en un campo de batalla anticonvencional, ahora intentan cuanto menos, una guerra psicológica, amparándose en el anonimato para lograr lo que no pudieron en el área combativa. Así lo demuestran los episodios de dominio público sufridos por el director del diario "Buenos Aires Herald", señor Robert Cox, víctima de reiteradas amenazas de muerte en su condición de periodista, extensivas también a sus familiares, optando por abandonar el país. Frente a ello, la Asociación de Entidades Periodísticas Argentinas (ADEPA) no puede dejar de hacerle llegar su solidaridad ni de expresar su profunda preocupación ante estos sucesos, que además de afectar la seguridad de un hombre que siempre defendió la causa de la democracia y la legalidad, hiere el sagrado derecho de la libertad de prensa.

"No dudamos que la misma actitud decidida y eficaz que permitió la victoria en la lucha armada, será asumida por las fuerzas del orden para individualizar a los responsables, culminando de ese modo su acción en bien de la salud de la República. Las fuerzas de seguridad deberán intensificar todos sus esfuerzos para terminar con la lacra del terrorismo y la subversión. La tarea es ardua, pero para un pueblo decidido nada es imposible. No se deben escatimar esfuerzos para impedir que estos cobardes enemigos del país logren su objetivo de desprestigiar las instituciones patrias, presentando en el exterior una imagen distorsionada de nuestra comunidad. Y aunque es difícil luchar contra un enemigo invisible que se esconde en el sigilo de su propia abyección, no tenemos duda de que con la ayuda de la opinión pública la tarea será cumplida y el prestigio de la República quedará asegurado".

Los ministros de la Corte están en Ushuaia

USHUAIA, 15 (Télam). — "Los efectos que adolece la justicia argentina son de infraestructura, es decir que nos falta comodidad, a través de buenos edificios y dotaciones de los juzgados".

Así lo expresó el presidente de la Corte Suprema de Justicia, Dr. Adolfo Gabrielli, a su arribo a esta ciudad al ser interrogado por los periodistas, y agregó que "estamos emprendiendo un plan para mejorar todo eso. La propia Corte Suprema se ha ocupado en ese período con gran interés en mejorar por ejemplo todos los edificios del país".

Agregó que "hay un plan sobre eso y se está trabajando. Lógicamente hay que contemplar la situación económica y otros factores existentes, pero en general se está haciendo buena obra".

"Este primer contacto personal que realiza la Suprema Corte —añadió— tiene una gran importancia porque nos sentimos ahora mucho más cerca. Es notable la propia impresión que yo recibo de esto. Es sentirme más cerca cuando me parecía extraordinaria la distancia".

"Todo esto —continuó— tiene lógicamente que influir en la marcha de la justicia en general, porque es así".

Declaraciones del ministro Frías

Por su parte, el ministro del alto tribunal de la Nación y miembro consultor de la comisión argentina del diferendo limítrofe austral, Dr. Pedro Frías, expresó que "estar aquí en Ushuaia es un privilegio enorme para cualquier argentino, pero como esto es una sesión de trabajo de la Corte Suprema de Justicia de la Nación con toda la justicia federal del sur, no me referiré a la negociación con Chile. Puedo asegurar que me siento verdaderamente feliz de poder traer al territorio nacional de la Tierra del Fuego, Antártida e Islas del Atlántico Sur el Premio Provincias Unidas de la Universidad de Córdoba.

"Esta casa de estudios —añadió— la más antigua del país, ha querido tener este gesto de simpatía de solidaridad de estímulo a esta capital austral que tanto significa como tierra de posibilidades y reivindicaciones.

"Este premio —aclaró— que en este momento está particularmente destinado a distinguir la integración del territorio argentino sin perjuicio de otros aspectos, se ha discernido con el rector de la Universidad de Córdoba al territorio nacional de Tierra del Fuego, Antártida e Islas del Atlántico Sur, como expresión permanente de la conciencia marítima y territorial argentina que es decir una tierra, que como dije, expresa el espacio soberano en sus realidades, en sus expectativas y en sus reivindicaciones".

Actividades

La Corte Suprema de Justicia que se constituirá in situ en esta ciudad Austral, comenzará su reunión de trabajo, hoy, a las 9, en el salón blanco de la Casa de Gobierno. Posteriormente, a las 17, se realizará una ceremonia en el edificio del Museo Territorial, en la que se hará entrega de un documento del año 1600 de Hodeof Yhse donde efectuara la entrega del premio "Provincias Unidas" al gobierno territorial por la Universidad Nacional de Córdoba. A las 19.15 se realizará un oficio religioso en la Iglesia de Nuestra Señora de la Merced, celebrado por el reverendo padre Juan Fijo.

Mañana, a las 16 los integrantes de la delegación del alto tribunal nacional; efectuarán un recorrido en lanchas rápidas destacadas en el cuerpo local por la zona del Canal de Beagle, previéndose para las últimas horas del día el regreso de la misma así como de los jueces federales del cono sur hacia sus lugares de origen.

El 22 asumirá el Cnel. Argüello

SAN JUAN, 15 (NA). — El lunes próximo asumirá sus funciones, el nuevo jefe del regimiento 22 de Infantería de Montaña, coronel Alberto Argüello.

La ceremonia respectiva, será presidida por el comandante de la Octava Brigada de Infantería de Montaña, general de brigada Gregorio Ramón Lépori.

Citroen cerró definitivamente

BUENOS AIRES, 15 (NA). — La fábrica de automotores Citroen, luego de veinte años de actividad en la Argentina, cerró ayer definitivamente su planta del barrio de Barracas, para seguir actuando en el mercado nacional como importadora de su producción europea.

El cierre de la Citroen, anticipado a principios del mes pasado, se concreta en una época en que las ventas de la firma estaban experimentando un leve repunte, ya que hasta setiembre del corriente año vendió 8.029 unidades de fabricación nacional y otras 1.270 importadas, cifra superior a los 7.795 automotores vendidos durante todo 1978.

No obstante, los directivos de la firma han vaticinado tal situación al anunciar el cierre, porque los condicionamientos económicos que obligan a tomar la medida son superiores a las posibilidades efectivas de la fábrica de continuar operando.

En la víspera, el director del personal de la empresa, José Corso, agasajó con una comida al contingente de mil obreros que permaneció en la empresa hasta último momento.

En esa oportunidad, Corso agradeció la colaboración brindada por los obreros desde el año 1960, cuando se produjo la primera unidad automotriz.

También estuvo presente en la fábrica para saludar a los trabajadores el ex secretario general del Sindicato de Mecánicos y Afines del Transporte Automotor, José Rodríguez.

Luego del agasajo, se cumplió con el acto formal del cierre definitivo de la fábrica.

Suspendió su personal una subsidiaria de ATMA

BUENOS AIRES, 15 (NA). — Una subsidiaria de la empresa ATMA suspendió a todo su personal hasta fin de mes a raíz de "la enorme acumulación operada en nuestros stocks, con motivo de la caída de la demanda de nuestros productos y la fuerte recesión en las cobranzas", según expresó en las comunicaciones enviadas a sus empleados.

Arenys S.A., una firma instalada en Villa Pueyrredón, de esta capital, aplicó la suspensión desde el 10 del actual y la medida se hace efectiva hasta el 31 de diciembre próximo.

Voceros del gremio plástico admitieron que "hay receso en la demanda", pero agregaron que "también es cierto que nunca el sector empresario ha reinvertido la cantidad suficiente de sus ganancias en nueva tecnología como para mejorar los productos".

Eso impide "en circunstancias como la actual donde se importa lo que es necesario y lo que no, poder competir en condiciones favorables con las mercaderías importadas", opinaron esos voceros.

Las visitas en noviembre a Salto Grande

PARANA, 15. — La represa hidroeléctrica de Salto Grande que ya funciona con sus dos primeras turbinas de las 14 programadas, continúa siendo atracción para los turistas.

La Dirección de Turismo de la provincia informó que durante el mes de noviembre último visitaron la obra, 15.595 personas, realmente una cifra muy elevada.

Renunció un intendente

PARANA, 15. — Por decreto 4.835 el Poder Ejecutivo provincial aceptó la renuncia presentada por el intendente municipal de María Grande, inspector general (R) Julio Alberto Castiglionis, dándosele las gracias por los servicios prestados. Por la misma medida se designó interinamente a cargo del Departamento Ejecutivo municipal, al secretario de la comuna, Rodolfo Julio Acebal, hasta tanto sea designado el titular.

Dimitió el S. de Salud Pública

PARANA, 15. — Presentó su renuncia al cargo de secretario de Salud Pública de la provincia, el vicecomodoro (R) médico, doctor Lorenzo Héctor Galato, quien se venía desempeñando en tales funciones desde la época en que fue gobernador de Entre Ríos, el brigadier (R) Rubén Daniel Di Bello.

Más vuelos de Aerolíneas Argentinas

MAR DEL PLATA, 15 (Télam). — La empresa Aerolíneas Argentinas, a partir de ayer puso en marcha una diagramación de servicios aéreos de verano que incluye cuarenta y seis frecuencias semanales, mientras que a la localidad de Villa Gesell solamente dos vuelos diarios, según se informó aquí.

Con tal motivo se ha programado una mayor utilización de los trirreactores Boeing 727. Asimismo, y también a partir de ayer, la empresa estatal brinda veinticinco vuelos semanales nocturnos a 22 ciudades del interior del país, para los cuales rige una tarifa rebajada hasta en un 40 por ciento sobre el régimen tarifario habitual. Utilizando aviones Boeing 737 Aerolíneas Argentinas realizará vuelos a Mar del Plata y Córdoba los días lunes y domingos, con partida desde el aeroparque metropolitano a las 23.50, y los lunes y jueves con partida desde aeroparque, a las 23.15, con destino a Mar del Plata y Mendoza.

Los vuelos diarios Buenos Aires-Mar del Plata parten de la capital federal a las 8.30, 11.30, 14.30, 17.30 y 20.30. Los lunes habrá otro vuelo a las 6.30; los miércoles, a las 22; jueves, 19.30 y 23; viernes, 7.45, 19.30, 22 y 23, y los domingos, a las 22 y 23. La duración del servicio Mar del Plata-Buenos Aires, ha sido estimado en cuarenta minutos.

Con Austria se firmó un convenio

BUENOS AIRES, 15 (Télam). — Regresó al país el subsecretario de Relaciones Económicas Internacionales del Ministerio de Relaciones Exteriores, comodoro Raúl A. Cura. Firmó en Austria un convenio de cooperación económica e industrial con aquel país.

Durante su estada en Viena, el subsecretario Cura y el embajador argentino, Francisco Pulit, realizaron una reunión de trabajo con el ministro de Comercio austríaco, Rudolf Staribacher, en la que se analizaron las posibilidades del intercambio comercial entre ambos países como así también el fortalecimiento de las relaciones económicas.

En la oportunidad el ministro Staribacher manifestó que existe gran interés por parte de empresas de su país por participar en las grandes obras de desarrollo argentino especialmente aquellas vinculadas con la hidroelectricidad, la energía nuclear y la siderurgia.

Señaló como antecedente la presentación de una empresa austríaca a la licitación internacional para la reconstrucción del teatro argentino de La Plata.

El comodoro Cura, por su parte, destacó que la Argentina está dispuesta a brindar facilidades para que se concrete un mayor acercamiento entre ambos países, pero puso énfasis en que la participación austríaca debe ir más allá de la simple posición de vendedores y entrar en el terreno de la participación empresarial habida cuenta de la importancia que tiene el mercado argentino no sólo por su capacidad intrínseca sino por su proyección continental.

Los accidentes causados por los ómnibus

CORDOBA, 15 (NA). — Según un informe de la Policía de la provincia los ómnibus del transporte de pasajeros de esta capital protagonizaron en los seis últimos meses 1.922 (RPT. 1.922) accidentes de tránsito causando 21 muertos y 111 heridos.

La información agrega que el total de accidentes se desglosa de la siguiente forma: 111 choques con lesionados; 21 colisiones con muertos y 20 peatones embestidos.

Enjuiciamiento

CORDOBA, 15 (NA). — Los matutinos de esta capital coinciden hoy en destacar que fue peticionado al superior tribunal de justicia de la provincia el enjuiciamiento de la doctora Elba Pressaco, jueza en lo Civil y Comercial de Río Cuarto.

Según esa fuente, la denuncia en tal sentido habría sido presentada por los apoderados del constructor Juan Dubois y el arquitecto Mario Mortara, sin que trascendieran las causas que motivaron la solicitud.

RAMIREZ GERARDI

Precio sugerido sin accesorios al 6-11-79 desde $ 87.424.000.

DEUTZ FORMULA AX

La evolución de lo perfecto.

DEUTZ, la marca de un fuerte, es el nombre de la perfección alemana para el mejor tractor que se fabrica en el país.

El Nuevo Tractor DEUTZ FORMULA AX es la nueva fórmula de la fuerza y de la economía de combustible.

Nuevo por tecnología. Perfecto por tradición.

Porque la perfección evoluciona pero no cambia.

Algunas primicias del Nuevo DEUTZ FORMULA AX.
El nuevo tractor DEUTZ AX viene equipado con motor Diesel DEUTZ FL 913, refrigerado por aire. El motor de concepción modular más moderno del mundo y utilizado ya por las principales terminales automotrices del país para incorporación en vehículos de carga.
Posee además un sistema de embrague a diafragma que lo hace insuperable en liviandad de accionamiento.
Una transmisión verdaderamente indestructible.
Un diseño modular de avanzada en su carrocería.
Y muchas otras novedades de interés.
Pero, lo más importante es que se trata de un tractor DEUTZ.

Admírelo en la **Casa Fuerte DEUTZ** de su zona.

DEUTZ ARGENTINA S.A.I.C.y F.
Haedo - Pcia. de Buenos Aires - República Argentina

Nombre Imagen Original: LIT1979DIC_0099.jpg
Generado por: Digitalmicrofilm el jue jul 10 10:09:17 ART 2008

Diario El Litoral - Proyecto Hemeroteca Digital - Archivo General de la Provincia de Santa Fe / CFI - Año 2007-2008

EL LITORAL
Santa Fe, sábado 15 de diciembre de 1979.
Fundado por Salvador Caputto el 7 de agosto de 1918
Director: Ricbé Caputto

La OTAN y un equilibrio que es necesario conseguir

La Unión Soviética ha venido realizando toda suerte de esfuerzos, sin excluir las advertencias de tono amenazante —la agencia oficial de noticias Tass señaló recientemente que si el consejo de la OTAN "decide por su voto" que se instalen los misiles norteamericanos Pershing-2 y los misiles de crucero no hay necesidad de repetir una vez más que los países socialistas no permanecerán sentados con los brazos cruzados— para evitar la instalación del poderoso armamento citado. Actitud consecuente con su posición de mantener una supremacía tan clara como peligrosa para los intereses occidentales en cuanto al mantenimiento de un poderío bélico en las naciones sobre las qué influye que ha intranquilizado, no sin fundamento, a quienes tienen la responsabilidad de mantener la Organización del Tratado del Atlántico Norte en condiciones adecuadas para repeler una agresión en cualquier circunstancia.

El desequilibrio de fuerzas que existe actualmente es lo suficientemente amplio como para observarlo con inquietud, y hasta los propios alemanes han tomado medidas —serían los afectados inmediatos por una decisión conflictiva de los miembros del denominado Pacto de Varsovia— para poder protegerse con ciertas garantías en caso de que ocurriera un hecho de tal naturaleza. Conviene tener presente, más allá del mayor número de efectivos, de tanques, etcétera, que poseen los países de la órbita comunista, que éstos disponen de una cantidad de misiles SS-20 de alcance medio dirigidos al resto de Europa, que obligan a una contrarréplica de la que no tienen por qué protestar. Aunque bien visto el asunto, la norma marxista es la de promover dudas, sembrar la discordia y procurar aparecer como la parte más vulnerable y más pacifista de las antagónicas.

El arsenal nuclear del mundo libre, al margen de los sondeos que se lleven a cabo para que los soviéticos determinen limitar de forma equilibrada su material similar de alcance medio y, en suma, el control de armamento; debe ser modernizado a tono con la exigencia de las circunstancias, con una realidad inocultable que demanda, al menos paridad de fuerzas. Y una manera eficaz de conseguirlo es la de estacionar en la República Federal de Alemania, Gran Bretaña, Italia, Holanda y Bélgica los quinientos setenta y dos misiles de fabricación norteamericana —prueba evidente del compromiso estadounidense en lo que respecta a la defensa de Europa occidental— que la OTAN ha planeado instalar. Aunque con seria resistencia de Holanda y Bélgica, en las cuales debieran ubicarse cuarenta y ocho.

Corresponde señalar, no sin exponer que la instalación de esas poderosas armas capaces de alcanzar el territorio ruso demanda un costo de unos cuatro mil millones de dólares, que los integrantes del organismo mencionado del Viejo Mundo deben tomar parte más activa en los planes defensivos que les son propios y no esperarlo todo de una potencia que se ve obligada a soportar una carga militar global de enorme gravitación; y cuyos gastos aumentarán considerablemente con el desarrollo del Jumbo Jet CX de transporte y la construcción de barcos para desplazar con rapidez tropas hacia el Medio Oriente en momentos de crisis.

Salutación de la Comisión del Paraná Medio

En su última reunión ordinaria del año, la Comisión Santafesina de Apoyo a las Obras del Paraná Medio, ha resuelto hacer llegar un mensaje de salutación con motivo de Navidad y el nuevo año próximo a iniciarse, al centenar de entidades locales, representativas de las fuerzas vivas del medio, como asimismo a las entidades hermanas de las provincias de Entre Ríos, Corrientes y Chaco y a todas aquellas personas y entidades públicas y privadas que, identificadas con la patriótica gestión que la anima, han prestado invalorable colaboración al desarrollo de la misma durante todo el año. En modo particular envía sus mejores augurios a los representantes de la prensa oral, escrita y televisiva santafesinas, que adhirieron en forma irrestricta a la difusión de los objetivos y tareas de la comisión. En la misma oportunidad, la entidad resolvió realizar una reunión de camaradería de sus integrantes en una quinta próxima a la ciudad culminando el ciclo de actividades del año 1979.

Festival por el décimo aniversario del túnel subfluvial

Organizado en forma conjunta por la Comisión Administradora Interprovincial del túnel subfluvial Hernandarias y la Subsecretaría de Cultura de la provincia, se llevará a cabo mañana a partir de las 19, en el anfiteatro Juan de Garay, un festival en conmemoración del décimo aniversario del túnel.

El espectáculo estará dividido en dos partes, en la primera de las cuales intervendrán el grupo teatral Los Mamelli, las Marionetas de Oscar Thiel, el mago Solber y De pueblo en pueblo, éste conducido por Osvaldo Maggi y Manuel Vera Urrutia.

En la segunda parte, la cual tendrá lugar desde las 21, participarán la Banda de Jazz de la Policía provincial, el grupo vocal e instrumental Quintaesencia, el conjunto vocal Los Leñeros, el dúo Mario Sosa y Alberto Frutos y el conjunto de danzas a cargo del profesor Hugo Burgos.

La locución correspondiente estará a cargo del señor Lito Ayala.

Cabe señalar que el espectáculo citado, con entrada libre, en caso de mal tiempo se efectuará en las instalaciones del Club Gimnasia y Esgrima, 4 de Enero y Juan de Garay.

Artes plásticas

Abren mañana una muestra en galería Color

Trabajos de Godoy, Montoya, Puccinelli, Supisiche, Planas Casas, etcétera, podrán apreciarse desde mañana, a las 20, y hasta el próximo año en el local de galería de arte Color, San Martín 2433, locales 37 y 38.

La muestra se realiza con motivo de las fiestas próximas.

Abren en la fecha una exposición de dibujo humorístico

El el Museo Municipal de Artes Visuales, San Martín 2068, será habilitada esta noche, a partir de las 20, una exposición de dibujos de humoristas. Se podrán apreciar obras de Oski, Brecia, Altuna, Shuto, Fontanarrosa, etcétera.

Algunos de estos dibujantes conversarán con el público y realizarán trabajos de sus personajes más representativos.

Mañana domingo, de 10 a 12 y de 18 a 21, efectuarán la misma tarea.

La muestra permanecerá habilitada hasta el 31 del mes en curso, de 8 a 13 y de 15 a 21.

Demanda el Puente Colgante una urgente acción de mantenimiento

Con sus 51 años a cuestas, el Puente Colgante Ing. Marcial Candioti, representa un trozo vivo de la historia ciudadana en materia del vital servicio de suministro de agua potable y también vial.

Porque el puente fue concebido para servir de conductor de las grandes cañerías que transportan el agua al establecimiento potabilizador de calle Ituzaingó de Obras Sanitarias de la Nación. Inagotable motivo para poetas, soñadores y suicidas, las casi aéreas estructuras del puente resistieron airosas los embates de las inundaciones, fundadas en sus recios pilares que soportaron la tremenda presión de los embalsados de camalotes.

Fue en ocasión de la excepcional crecida que culminó en marzo de 1966, cuando el puente pasó sus momentos más terribles. La gran socavación provocada por la tremenda velocidad del remanso que se precipitaba por una sección muy angosta, al obrar de dique de contención la ruta 168, motivó que se temiera con fundamento en el desplome del puente. Sin embargo, el puente resistió y, posteriormente, mediante un convenio entre Obras Sanitarias y Vialidad Nacional, este último organismo tomó a su cargo la reparación y pintura integrales de las estructuras, renovando los maderos de la calzada. Los gastos fueron sufragados por mitades por ambas reparticiones, pero al término de los trabajos, en 1969, el convenio caducó.

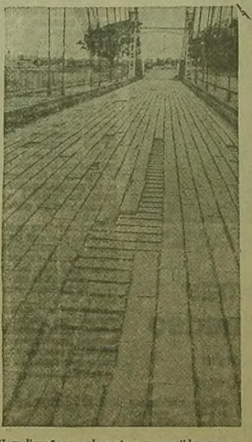

Hace diez años que el puente no es sometido a una recorrida integral de mantenimiento y la calzada muestra los efectos de la falta de conservación

Presente y futuro

A partir de entonces, la acción del tiempo ha ido dejando sus huellas y el estado actual del puente deja mucho que desear, particularmente en su calzada donde se advierte la falta de algunos tablones. Si bien es cierto que el puente está prácticamente "jubilado" en su aspecto vial, no lo está como acueducto y de ahí la trascendente necesidad de encarar cuanto antes las tareas de conservación. Extraoficialmente se ha tenido conocimiento que se estaría tramitando un nuevo convenio entre Obras Sanitarias y Vialidad Nacional, pero se teme que surjan dificultades ante la inminente transferencia de los servicios de O.S.N., propietaria del puente, a la provincia. En este caso, el puente también pasaría con todos los bienes a jurisdicción provincial, razón por la cuál serían las autoridades locales las que procurarán el convenio con el ente vial nacional. Como se advierte, se avecina un verdadero laberinto burocrático, del que habrá que salir antes de comenzar a transitarlo.

Universitarias

Requisitos para el ingreso a la Univ. Católica

Ha informado a los interesados, la Universidad Católica de Santa Fe, que la fecha de inscripción para el curso de Ambientación, para el ingreso a esa casa, se extenderá hasta el 11 de enero próximo, en forma improrrogable.

El citado curso es obligatorio pero no eliminatorio y se desarrollará en febrero venidero. Asimismo, para las carreras de Arquitectura, Estudios Cooperativos, Edafología, Ciencias de la Educación y Psicopedagogía, se hará un curso de Nivelación. Los requisitos de ingreso son: a) certificado de estudios, con fotocopia legalizada o constancia provisoria de estudios secundarios; b) certificado de buena salud, oficial o particular; c) certificado de buena conducta; d) cuatro fotos con fondo blanco; e) presentación documentos de identidad.

Créditos

Por otra parte, la UCSF reitera a los ingresantes que el Instituto de Crédito Educativo, del Ministerio de Educación de la Nación ha destinado un cupo de créditos para estudiantes de esa casa.

Mayores datos sobre el particular deberán recabarse en secretaría general de la universidad.

Colación de grados

El próximo lunes 17, en la misma casa de altos estudios se realizará el acto de colación de grados y fin de actividades del año en curso.

A las 19.30, oficiará una misa el arzobispo de Santa Fe, monseñor Vicente Zazpe, con intervención del Coro del Colegio Ntra. Sra. del Huerto, y a las 20.55, se hará el acto académico, ocasión en que hablará el rector de la casa, Dr. Leo Hillar Puxeddú. Seguidamente se procederá al juramento de los egresados y la entrega de diplomas.

Finalmente, a las 22, tendrá lugar la cena de fin de año, en un restaurante de la zona norte, pudiendo adquirirse las tarjetas, incluso para egresados, en la secretaría técnica, Echagüe 7151, de 17 a 21.

A periodistas recibirá el intendente

El próximo miércoles, a las 11, en el decimoprimer piso del Palacio Municipal, el intendente de nuestra ciudad, Cnel. (R) Miguel Alfredo Coquet, recibirá a los periodistas santafesinos.

Lo hará con motivo de la finalización del año, y la oportunidad servirá para que el Cnel. Coquet y los representantes de los medios de difusión realicen un balance de lo actuado por esa repartición durante 1979.

Distinción al Dr. Maldonado

Por resolución del comandante de instrucción de la Fuerza Aérea Argentina, fue designado miembro titular del Instituto de Derecho Aeronáutico y Espacial, el Dr. Jorge Douglas Maldonado, rector de la Universidad Nacional del Litoral.

El diploma que acredita la calidad otorgada al Dr. Maldonado será entregado en un acto académico que se celebrará el 20 del corriente, a las 19, en la sede de ese instituto nacional.

Inscriben en el Jardín de Infantes N° 227 San Pablo

La dirección del Jardín de Infantes San Pablo, ubicado en calle Castelli 671, de esta ciudad, ha informado que sigue abierta la inscripción para el próximo año.

Los interesados podrán concurrir a realizar el trámite en el horario de 9 a 12 y de 15 a 17.30.

Tras los pasos del rey David

Por Lydia Blicher

JERUSALEN (AFP)

Los arqueólogos encargados de hacer excavaciones en Jerusalén han llegado a encontrar restos del siglo de David, hace unos tres mil años.

El equipo dirigido por el profesor Yigal Shiloh ha descubierto estructuras y cerámicas de dicha época. Hasta hoy no se había encontrado nada que fuera anterior al siglo VIII de nuestra era, es decir, anterior al período israelita de Jerusalén.

Por el momento, el botín no es muy considerable, pero el Dr. Shiloh espera que en la primavera próxima (los trabajos durarán en total 5 años) podrá extender su campo de acción y descubrir numerosos vestigios de la época del rey David y de la del rey Salomón.

Cree inclusive que puede hallar la ciudad Jebusea que precedió a la Jerusalén del rey David (en la primera edad del hierro). De esta época no hay más que los fragmentos de cerámicas hallados a principios de los años 60 por la difunta arqueóloga Kathleen Kenyon.

Lo que se ha descubierto en esta temporada sobre la Jerusalén del primer templo, y más concretamente del siglo VIII antes de Cristo, demuestra que la ciudad de aquel entonces se encontraba perfectamente planificada. Pero quizás el objeto más original que se ha hallado sea una silla-retrete de piedra, problablemente la más antigua del mundo.

En la vertiente oriental de la ciudad de David, al sur del monte del templo, los arqueólogos han dejado al descubierto un lienzo de muralla de 40 metros de largo, que pertenecía a una obra defensiva construida a mitad de camino sobre la vertiente. Por encima de esta fortificación, se han encontrado cuatro terrazas que seguramente sirvieron de base a otras tantas casas. Una fosa de drenaje cortaba las terrazas y la muralla y servía para recoger el agua de la lluvia.

El Dr. Shiloh piensa que se puede tener una idea bastante clara de lo que fue la Jerusalén israelita, observando la aldea árabe de Siluán, construida en la otra vertiente del valle del Cedrón. "Pero la ciudad antigua —añade— estaba mejor planificada, pues la construcción partía de un proyecto de base, como lo demuestra el sector que hemos sacado a la luz, mientras que Siluán se ha desarrollado anárquicamente, añadiéndose una casa a otra según las necesidades del crecimiento urbano.

"Es lo que diferencia a una aldea de una ciudad que fue la del rey Ezequiel"... En el reinado de éste se construyó una gruesa muralla, cuyos restos subsisten, y el túnel que lleva a las fuentes de Siloé, que permitía a los habitantes de Jerusalén abastecerse en agua incluso en tiempos de guerra. La novela "La fuente", de James Michener, ha hecho célebre en el mundo entero al manantial y el pasadizo.

La más alta de las terrazas descubiertas soporta aún los vestigios de una importante edificación, destruida en el año 586 antes de Jesucristo, cuando Nabucodonosor conquistó Jerusalén y destruyó el primer templo. Como en casos similares, ha habido que remover toneladas de escombros para descubrir restos de cerámicas y objetos de vidrio, así como utensilios diversos en cantidad importante.

En el mismo sector los arqueólogos habían descubierto ya antes una lápida de piedra con una inscripción que, seguramente, pertenecía a este edificio, que según todas las apariencias tenía algo que ver con la casa del rey.

El trono de piedra finamente grabado, utilizado como asiento-retrete, ha sido objeto de todas las curiosidades. El asiento propiamente dicho, ligeramente inclinado, es muy cómodo. Colocado en el ángulo interior del edificio, se continúa por una canalización que atraviesa el muro y termina en un foso situado en el exterior. A quienes se preguntan cómo pudo existir una instalación tan lujosa en el siglo VI antes de Jesucristo, el Dr. Shiloh responde que la mansión era probablemente una residencia real.

Aunque la ciudad jebusea guarda aún sus secretos, los arqueólogos han encontrado numerosos vestigios del período preisraelita, y en especial, de la ciudad cananea que se remonta al siglo XIV antes de nuestra era y que se menciona en cartas encontradas en Egipto.

Han sacado también a la luz cerámicas que corresponden a la primera ciudad fundada en Jerusalén, a fines del cuarto milenario antes de la Era cristiana, así como objetos mucho más modernos, como por ejemplo, los que pertenecieron al segundo templo de la época bizantina.

CARTAS A EL LITORAL

El guardapolvo del escolar

A raíz de un hecho acaecido días atrás, por el cual se impidió la entrada de un alumno en una escuela por no presentarse con el guardapolvo, resulta oportuno ocuparse de esta prenda de vestir, tan común en nuestros escolares y tantas veces cantada por los poetas.

El guardapolvo es de uso obligatorio en las escuelas, con excepción de unas pocas que se guían por el principio sicológico que establece que la uniformidad, en todos sus aspectos, la rutina y los hábitos innecesarios dañan la personalidad infantil, coartan la libertad y ahogan el espíritu creador.

Si nos remontamos a la historia del vestido, hemos de ver que la falda y la túnica, posteriores a las pieles con las cuales se cubrieron Adán y Eva, según el relato bíblico, son las generadoras de todas las prendas de vestir, las que han ido cambiando y transformándose con el correr del tiempo de acuerdo con la geografía del lugar, el clima y particularmente por las ocupaciones del hombre, ya sean civiles, militares y eclesiásticas. Las justas deportivas, que exigen una mayor libertad de movimientos contribuyen de manera evidente a que algunas de ellas se acortaran y se resumieran. El guardapolvo, se nos ocurre que es un pariente lejano de la túnica.

¿Cuál fue la razón o las razones por las que las autoridades escolares se decidieron a implantar el guardapolvo en los establecimientos de su dependencia? Difícilmente encontraríamos la resolución respectiva, porque "se habrá perdido en la noche de los tiempos". Y ya en el terreno de las suposiciones, podrían ser las siguientes, entre otras que no advertimos o de menor significación: 1°) Preservar los vestidos de la suciedad; 2°) Diferenciar a un escolar de quien no lo es, o a escolares de distintos establecimientos educativos; 3°) Comodidad; 4°) Economía; 5°) Igualar a todos en cuanto al aspecto exterior de su condición económica.

Si analizamos la primera de estas razones, hemos de ver que no tiene una justificación lógica, ya que el niño en la escuela no tiene con qué ensuciarse, de acuerdo con los elementos que utiliza (lápiz, cuaderno, libro, etc.) y las tareas que realiza. En el caso de diferenciar al escolar del que no lo es, o a escolares de distintas escuelas, tampoco le encontramos razón valedera. Si obedece a razones de comodidad, será necesario admitir que no coadyuva en tal aspecto, sino que entorpece los movimientos a igual que la falda en las mujeres, por lo que éstas prefieren el pantalón. En cuanto a economía, resulta ser lo contrario, ya que el presupuesto familiar se carga con otro gasto más —bastante elevado—, para sólo cubrir el pantalón y la camisa, que para el caso serían suficientes. Y si es para igualar económicamente a todos, no lo consideramos adecuado el expediente, ya que la pobreza no es un delito ni un estigma que deba ocultarse, que puede servir al maestro inteligente, llegado el caso, para dar lecciones de moral y de buenas costumbres, que inculquen el principio de igualdad entre todos los hombres, y a crear lazos de solidaridad, respeto y ayuda mutua.

Aparte de lo expresado precedentemente sobre el guardapolvo, es necesario admitir que también es un uniforme. (palabra derivada del latín unus, uno, y forma) cuya significación, de acuerdo con el diccionario es "que tiene igual forma, semejante". Pero resulta que el uniforme sirve asimismo para diferenciar —aunque esto parezca paradójico—, en los casos de guerra, de torneos deportivos, etc., en los que se hace necesario distinguir a quien se trata de vencer. Esta diferenciación se manifiesta igualmente con el uniforme del escolar —que de paso sea dicho algunos de ellos se adquieren solamente en determinados comercios del ramo y a buen precio—, no para el cometido mencionado más arriba, sino para el lucimiento y la competencia, en acción de los desfiles en los que se hacen presentes las escuelas.

Hasta aquí nuestra opinión sobre el guardapolvo escolar. ¿No sería importante que también la diera el niño, que es el que se lo pone alrededor de ciento ochenta días en el año? **Salvador García. L.E. 2.435.998, Amenábar 3158, ciudad.**

ACTOS CULTURALES

EXPOSICIONES

Club de Leones de Santa Fe. Crespo 2407. — Exposición de trabajos de Waldemar Castaño.

Museo Rosa Galisteo de Rodríguez. 4 de Enero 1510. — Horario: de 10 a 12.30 y de 17 a 21. Obras de Quirós en el museo viejo; de Barragán, Dower, Macció, Dermirjian, Hlito y pintores santafesinos, en la planta baja; de Berni, Soldi, Danerí, Forner, Policastro, etcétera. En la sala mayor y laterales. 1er. Salón de Pintura Túnel Hernandarias.

Museo Municipal de Artes Visuales. San Martín 2068. — El humor y los humoristas argentinos. El 15, a las 20, apertura de una muestra de obras de Oski, Brócoli, Calot, Fontanarrosa, etc. Hasta el 31, de 8 a 13 y de 15 a 21.

Museo de la Ciudad. San Martín y Juan de Garay (teatro Municipal). — Muestra de fotos históricas de la plaza de Mayo y "collages" titulados "Objetos en el tiempo". Horario: de lunes a viernes, de 8 a 14.

Galería Privada de Arte. Urquiza 3675. — Muestra anual colectiva. Obras de Spilimbergo, Castagnino, Uriarte, Supisiche, Venier, etcétera. Hasta el 30 de lunes a viernes, de 18.30 a 21.

Santa Fe Lawn Tennis. — Muestra de doce dibujos de Norma Guastavino. Hasta el 20.

Galería de arte Tacora. Buenos Aires 2664. —Muestra conjunta de artistas locales. Pintura, dibujo, escultura y cerámica.

Galería de arte Color. San Martín 2433, locales 37 y 38. — El domingo, a las 20, apertura de una muestra de obras de Domenichini, Aymá, Fernández Navarro, Fertonani, Godoy, etcétera.

Cinter Ingeniería. Bulevar Gálvez 1829. — Xilografías de Miguela Vera.

Meltar Aparatos. 25 de Mayo 2767. — Dibujos de Cristina Lasso. Horario: de lunes a viernes, de 8 a 12 y de 16 a 20.

Aeromuestra Permanente de Artistas Plásticos Santafesinos en el aeropuerto de Sauce Viejo. Obras de Ernesto Fertonani. Hasta el 6 de enero de 1980.

Estación Terminal de Omnibus.— Muestra de fotografías y de artesanías regionales. En el local 25 "Cerámica Santafesina II".

La Casona. Taller Experimental. 4 de Enero 1847.— Exposición de trabajos de Joaquín Ezequiel Linares. Horario: de 18 a 21.

Escuela Provincial de Artes Visuales. 9 de Julio y Moreno.— Muestra anual con trabajos de los alumnos. Hasta el 21.

Dirección Gral. de Turismo. San Martín y Amenábar.— Muestra de artesanías y de obras de artistas plásticos de San Cristóbal.

Primer Museo Artesanal y de Flora y Fauna Autóctona. San Luis 3022.— En el subsuelo "Viva lo que es una isla". Exposición de trabajos artesanales de alumnos adultos del curso de tallado del Instituto Argentino de Enseñanza María Auxiliadora. Horario: todos los días de 8.30 a 11 y de 17 a 19.30.

Jockey Club. San Martín 1962. — Muestra conjunta de 12 plásticos santafesinos.

TEATRO

Anfiteatro Juan de Garay. — El domingo, desde las 19, festival por el décimo aniversario del túnel Hernandarias. Marionetas, magia, danzas, canto, etcétera. Entrada libre. En caso de mal tiempo, en el Club Gimnasia y Esgrima, 4 de Enero y Juan de Garay.

Nombre Imagen Original: LIT1979DIC_0100.jpg
Generado por: Digitalmicrofilm el jue jul 10 10:09:17 ART 2008